Пролетарии всех стран, соединяйтесь!

Заря коммунизма

Орган Рамешковского райкома Коммунистической партии Советского Союза и районного Совета депутатов трудящихся Калининской области

№ 137 (4086) | Среда, 16 ноября 1960 года | Год издания XXX | Цена 15 коп.

План продажи льнопродукции — к 5 декабря!

Льноводство—один из важнейших источников денежных доходов колхозов нашего района. В этом году лен у нас выращен на 6000 гектарах. Несмотря на неблагоприятные погодные условия нынешней осени, многие колхозы успешно справились с уборкой этой ценнейшей технической культуры.

Задача сейчас состоит в том, чтобы к 5 декабря—Дню Конституции выполнить план по продаже льнопродукции государству.

В тех хозяйствах, где сдаче льнотресты уделяют серьезное внимание, результаты налицо. Так колхозы «Трудовик», «Вперед», «Красная Звезда», «Путь к коммунизму» выполнили годовой план сдачи льнопродукции более чем на 50 процентов.

Экономически выгодно для колхозов сдавать льнотресту высокого качества. Подсчитано, что за счет тщательной сортировки можно улучшить качество сдаваемой продукции на целый номер, а это значит дополнительно получить с каждой тонны льнотресты около 600 рублей дохода.

Пример сдачи льнопродукции хорошего качества показывают льноводы колхозов «Трудовик» и «Вперед». Треста из этих хозяйств принимается средним номером 1 и 1,25.

В то же время колхозы «Заветы Ильича», «Передовик» и другие продают тресту государству без сортировки. Это наносит значительный ущерб хозяйствам.

Звеньевые, бригадиры полеводческих бригад и агрономы должны вести повседневный контроль за сортировкой льнотресты.

Хозяйственный год подходит к концу. Уже сейчас в колхозах идет предварительный подсчет доходов. Но разве могут получить высокий доход, колхозы имени Сталина, «Великий путь», «40 лет Октября», «Борьба» и «По новой дороге», не приступившие к продаже льнопродукции государству.

Руководители выше названных колхозов допускают ошибку, затягивая сдачу льнотресты. Ведь сырье от длительного хранения теряет свое качество. А этого допускать нельзя.

Опыт прошлых лет показал, что выгодно для колхозов вырабатывать льноволокно непосредственно в хозяйствах. Но эту работу ведут только «Перелом», «Память Сталина».

Лен—наше богатство. Надо помнить, что из волокна высших сортов промышленность вырабатывает добротные ткани, красивый батист. Наша калининская льнопродукция идет на мировой рынок.

Все это накладывает большую ответственность на льноводов нашего района. Дело чести тружеников колхозов выполнить годовой план продажи льнопродукции к 5 декабря—Дню советской Конституции, а к открытию Пленума ЦК КПСС дать тонны сверхплановой продукции высокого качества.

Навстречу Пленуму ЦК КПСС

Годовой план—к 18 ноября

Лен—основной источник дохода. Об этом хорошо знают все колхозники нашей артели. Составляя производственный план на 1960 год—второй год семилетки, мы намечали получить полуторамиллионный доход от реализации льноводческой продукции.

Неблагоприятные погодные условия нынешней осени повлияли на качество треста. Несмотря на это, льноводы артели уже продали государству льнопродукции почти на миллион.

Готовя достойную встречу предстоящему Пленуму ЦК КПСС, труженики нашего колхоза решили к 18 ноября завершить выполнение годового плана по продаже льнотресты государству. К 14 ноября при плане 840 центнеров на приемный пункт Городковского льнозавода доставлено более 700 центнеров льносырья.

Темпы продажи льнопродукции на завод нарастают. Обычно тресту колхоз отвозил государству на 5 автомашинах. А 14 ноября льнопродукция доставлялась на 10 автомашинах.

Колхозники нашей артели сделают все, чтобы к намеченному дню выполнить годовое задание.

В. Орешенков,
агроном колхоза «Вперед».

План 215, продано 207 центнеров

Высокими темпами сдают льнотресту государству труженики колхоза «Дружба» Дневского сельсовета. При годовом плане 215 центнеров тресты колхоз продал в переводе на волокно 207 цнт.

На днях годовое задание по сдаче льнопродукции государству будет выполнено. Это будет хороший подарок Пленуму ЦК КПСС.

В. Петрова,
бухгалтер льнозавода.

Акмолинская область. Мастер Ковыльнинского хлебоприемочного пункта коммунист П. П. Шапкарин прибыл на целину в 1955 году. За пять прошедших лет пункт стал одним из крупнейших в области: появились склады с сушилками, асфальтированные площадки. Ежедневно сюда поступает около 7 тысяч тонн зерна, обработка его полностью механизирована.

П. П. Шапкарин второй год работает сушильным мастером, его смена держит первенство.

На снимке: П. П. Шапкарин.

Лен—богатство колхозов

СВЕДЕНИЯ
о ходе продажи льноволокна колхозами района на 13 ноября 1960 года (в процентах к плану)

Наименование колхозов	проц. выполн.	Наименование колхозов	проц. выполн.
Дружба	96	Им. Ленина Рамешковского с/с.	15
Вперед	83	По ленинск. пути	11
Передовик	64	Новь	7
Красная Звезда	50	Моряк	7
Путь к коммунизм.	49	Им. Калинина	
Трудовик	42	Медведихинск. с/с.	6
Им. Калинина Дневского с/с.	42	Борьба	5
Заветы Ильича	39	Им. Ленина Заклинского с/с.	3
Память Сталина	36	Перелом	1
Новый мир	34	Восход	—
Смена	25	Великий путь	—
Прогресс	21	40 лет Октября	—
Им. Жданова	17	По новой дороге	—
Победа	16	Им. Сталина	—

Всего по району 24,3

К сведению делегатов XVI районной партийной конференции

Конференция начнет свою работу 18-го ноября 1960 года в 11 часов дня в помещении Дома культуры.

РЕПОРТАЖ

На колхозном льнозаводе

Морозное утро. Рассветает. Вдруг в воздухе раздается рокот тракторного двигателя. К льнотрепальному пункту, расположенному неподалеку от деревни Зубцово, одна за другой идут женщины.

—Не спится, видно, тебе, Михаил,—смеются колхозницы, обращаясь к трактористу тов. Николаеву.

Пока машинист Виктор Беликов проверяет льноагрегат, смазывает трущиеся части, женщины вяжут тресту небольшими пучками и укладывают рядом с машиной.

Возчики Александр Шапкин с комсомольцем Викторов Трубкиным подвезли к помещению еще тресты и вновь отправились за ней. Вскоре сюда подошел бригадир Иван Шапкин. Он проверяет наличие имеющейся льнотресты, качество ее сушки.

—По местам!—Приступаем к работе,—командует машинист.—Начали. И он пускает Кондрашук.

Так начался трудовой день на колхозном льнозаводе сельхозартели «Память Сталина».

Непосредственно у машины работают 16 человек. Молча, сосредоточенно трудятся женщины. Каждый из членов бригады хорошо знает, что успех дела зависит от слаженности в работе всей бригады, а следовательно, и от него лично.

Анна Шапкина, Ольга Понкратьева, Мария Павлова, Анна Букина и Мария Яковлева подсортировывают тресту: одергивают путанину, подравнивают стебли и приготавливают горсти—небольшие пучки тресты. Ольга Буркова, Александра Игнатьева, Антонина Петрова придают горстям веерообразный вид и подают их в мялку. Округленные зубцы металлических валков быстро перебивают клетчатку льняных стеблей. Зинаида Рожмина подает измятую массу на транспортер трепальной машины, по другую сторону которой Анна Шапкина принимает волокно. Антонина Комиссарова и Екатерина Петрова связывает его в кулитки. Александра Иванова приготовляет кудель. Двое колхозниц подгребают костру.

С каждым часом растут кучи длинного, стального цвета, волокна. Колхозницы связывают натрепанное волокно в кулитки и кладут на подводу.

—Норма перевыполнена,—объявляет машинист.—Сегодня 600 килограммов волокна есть.

Люди расходятся домой, чтобы завтра с новой силой продолжать обработку льна.

Первая зубцовская бригада уже закончила переработку тресты. Она получила три тонны длинного и столько же короткого «северного шелка».

—Переработку тресты мы начали проводить впервые,—говорит председатель артели Михаил Петрович Галошин. Правление колхоза делает все возможное, чтобы ко дню открытия Пленума ЦК КПСС обработать и продать государству всю льнопродукцию.

Б. Калинин.

Лекции и доклады для населения

Большую работу по коммунистическому воспитанию трудящихся в нашем колхозе ведут коммунисты, комсомольцы, интеллигенции села и актив деревни. В своей работе мы стремимся охватить пропагандой возможно больше колхозников, а в беседах, лекциях, докладах—возможно ближе подойти к жизни, к повседневным делам наших слушателей.

Чтобы осуществить это непременное требование тесной связи пропаганды с практикой нашего строительства, лекторская группа ведет работу по заранее составленному плану. При составлении плана и разработке лекций учитываются запросы населения, его пожелания и просьбы. Например, в конце сентября на совещании агитаторов было высказано пожелание колхозников — познакомить все бригады о ходе выполнении обязательств колхозом и более подробно рассказать о событиях внутри страны и за рубежом.

Руководство лекторской группой не могло пройти и мимо этой просьбы и предложило подготовленным товарищам разработать обстоятельный доклад «О текущем моменте», а руководителям колхоза — справку о выполнении социалистических обязательств колхозом.

Когда доклад и справка были подготовлены и обсуждены на заседании лекторской группы, мы вручили их агитаторам и установили день выхода в бригады. А уже на следующем совещании агитаторов 12 октября в форме свободного обмена мнениями выяснили недостатки этого выхода и наметили меры по устранению их.

Теперь, на этом совещании агитаторов, в один голос наши товарищи говорили о необыкновенном интересе колхозников к работе XV сессии Генеральной Ассамблеи ООН. Было решено всем агитаторам выйти в народ с рассказом о работе сессии Генеральной Ассамблеи. А чтобы выработать примерно одинаковую полную беседу для всех агитаторов, здесь же на совещании Л. Кузина прочитала инструктивную лекцию по материалам XV сессии ООН.

Многие наши агитаторы с лекциями и беседами выступают по несколько раз. Так, например, с докладами «О текущем моменте» М. Смирнова, Е. Сергеева, А. Зайцев выступили в нескольких населенных пунктах.

Лекторы нашей школы ведут работу не только среди населения сельского Совета. Очень интересные лекции наших агитаторов прослушали колхозники баскаковской бригады колхоза «Путь к коммунизму». К ним выезжали Л. Кузина и Л. Стогова.

Радостно и весело отметили труженики нашего колхоза всенародный праздник 43-й годовщины Великого Октября. Во всех бригадах состоялись беседы в честь этой знаменательной даты, а в клубе с. Застолбье—торжественное собрание с докладом и выступлением художественной самодеятельности.

Разумеется, в нашей работе не все еще идет гладко. Нет еще твердого плана работы Домов агитатора, не все члены агитколлектива еще осознали важность проводимой работы с народом. Но мы надеемся, что усилиями большинства нам удастся преодолеть эти недостатки и решить ту задачу, которую перед нами поставила партия в постановлении «О задачах партийной пропаганды в современных условиях».

Е. Орешенкова,
руководитель Застолбской лекторской группы.

*

У РЫБАКОВ КОЛХОЗА „ЧЕРНОМОРЕЦ"

КРАСНОДАРСКИЙ КРАЙ.

Хорошо организована агитационно-массовая работа среди рыбаков колхоза „Черноморец"—одного из передовых хозяйств Черноморского побережья.

На сейнерах, находящихся в море, регулярно проводятся беседы, громкие читки газет. Одним из лучших агитаторов считается старший механик сейнера „Черноморец" Ю. Н. Степанов.

На снимке: Ю. Н. Степанов проводит громкую читку.

*

ПЕРЕДОВАЯ ДОЯРКА КОЛХОЗА

Передовые люди, замечательные труженики, в нашей стране всегда пользуются заслуженным уважением. К этому числу можно отнести доярку колхоза «Память Сталина» Антонину Манюгину.

Ухаживая за 14 коровами, тов. Манюгина добилась неплохих результатов. За 10 месяцев нынешнего года она надоила 1731 литр молока от каждой коровы.

До конца года А. Манюгина даст Родине сотни литров молока сверх обязательства.

20 ноября исполняется 50 лет со дня смерти великого русского писателя Л. Н. Толстого

*

„Его мировое значение, как художника, его мировая известность, как мыслителя и проповедника, и то и другое отражает, по-своему, мировое значение русской революции". (В. И. Ленин).

1180 дел

Пухлые папки с грифами министерств и ведомств царского правительства. На обложках написано:

«О запрещении произведений графа Льва Толстого».

«Об аресте книги Л. Толстого «Обращение к рабочему народу»».

«О недопущении сочинений Л. Н. Толстого в народные библиотеки и читальни».

«О запрещении празднования 80-летнего юбилея со дня рождения Л. Н. Толстого».

Тысяча сто восемьдесят таких дел хранится теперь в архивах СССР.

Тут донесения цензоров, секретные циркуляры и письма министерства внутренних дел и просвещения, синода, главного управления по делам печати. Царское правительство тщетно пыталось умалить влияние великого писателя и преградить его произведениям путь к народу.

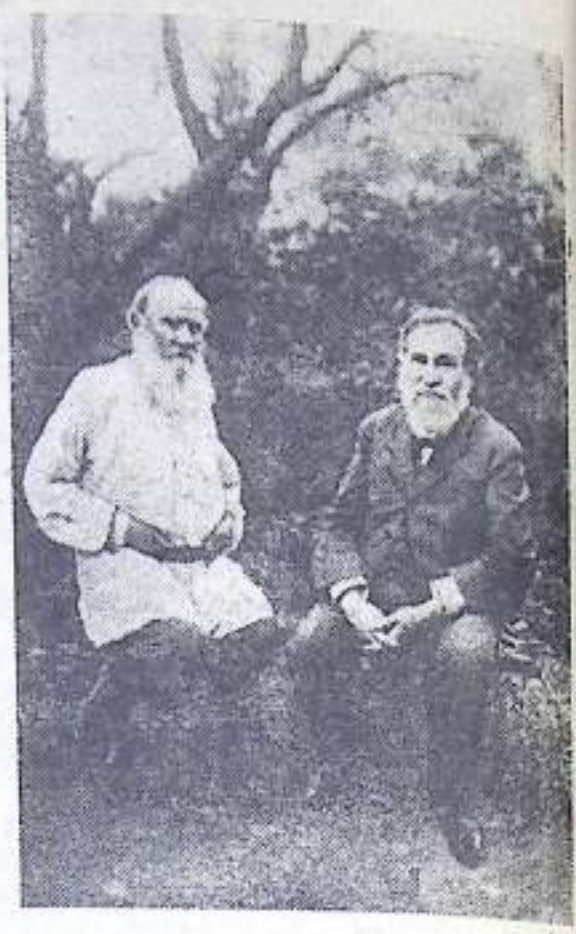

Л. Н. Толстой и И. И. Мечников в Ясной Поляне. (Фотография 1909 г.)

Фотохроника ТАСС.

ИЗ ОПЫТА

Колхозный дом политпросвета

Вечер. К ярко освещенному дому, что стоит на центральной усадьбе колхоза, один за другим подходят люди. Среди них пожилые колхозники, молодежь.

— Что сегодня в нашем Доме просвещения?

— Не знаю. Наверное, лекция или доклад. А если ничего не будет, то газеты почитаем, в шашки поиграем...

Привыкли колхозники посещать Дом политического просвещения. Он стал для них излюбленным местом отдыха. Здесь люди находят себе занятия по душе, получают ответы на все недоуменные вопросы, обогащают свои знания, делятся сокровенными думами друг с другом.

Третий год работает созданный на общественных началах Дом политического просвещения в колхозе имени Ленина Жердевского района, Тамбовской области. Заведует им в порядке партийного поручения член КПСС учитель Бурнакской средней школы В. Л. Белкин.

Дом политического просвещения является центром пропагандистской, массово-политической и культурно-просветительной работы на селе. Здесь регулярно читаются лекции и доклады, проводятся семинары и совещания агитаторов и пропагандистов, занятия политкружков и экономических семинаров, читательские и теоретические конференции, тематические вечера. Здесь к каждому очередному семинару или занятию кружка готовятся выставки книг, брошюр и журнальных статей.

Дом политического просвещения помогает коммунистам и беспартийным в овладении марксистско-ленинской теорией. Для них читаются лекции, устраиваются консультации и собеседования по изучаемым темам. Сейчас здесь работает 18 политкружков. В них занимается 570 коммунистов и беспартийных. При Доме политпросвещении организован лекторий по основам марксизма-ленинизма. Второй год действуют школа агитаторов и университет культуры.

Много полезных и интересных мероприятий проводит Бурнакская сельская библиотека, которая находится в этом же здании. Заведующая библиотекой М. А. Лысикова часто выступает перед колхозниками с тематическими обзорами литературы, проводит читки книг и коллективное обсуждение прочитанного, оформляет книжные выставки, организует читательские конференции. Сейчас библиотека вместе с парткомом готовит читательскую конференцию на тему: «Кто не работает, тот не ест».

Претворяя в жизнь постановление Центрального Комитета КПСС «О задачах партийной пропаганды в современных условиях», партийный комитет вместе с Домом политпросвещения стремится расширить рамки массово-политической работы, дойти до каждого человека. В границах избирательных округов на каждой десятидворке созданы Дома агитаторов. За каждым из них закреплены агитатор и депутат сельского Совета, которые постоянно общаются здесь с людьми, разъясняют им решения партии и правительства, проводят беседы по интересующим их вопросам.

При Доме политического просвещения в этом году создан лекторий по вопросам сельского хозяйства. Для чтения лекций образована специальная лекторская группа из числа специалистов сельского хозяйства и учителей.

Большое внимание уделяется наглядной агитации. В помещении имеется много лозунгов и транспарантов, призывающих тружеников артели успешно выполнить план второго года семилетки.

Здесь вывешены доска показателей, обязательства полеводов, животноводов и механизаторов на 1960 год. На столах—газеты, журналы, брошюры.

В. Голубев.

Учиться друг у друга

«А чем у вас кормят коров? ...ли подменные доярки? ...ормлены ли Красные угол... ...эти и еще много других ...росов задали доярки кол... ...а «Путь к коммунизму» П. ...трова и С. Семенова своим ...ругам из соседнего колхоза ...перед», с которыми они со... ...ствуются. При этом они при... ...рчиво осматривали живот... ...водческие помещения, коров, ...оверили кормушки. Это впол... ...понятно. Ведь они пришли ...только поучиться у соседей, ...если надо то и указать на ...достатки и помочь в их ис... ...авлении, в этом и есть суть ...длинного социалистического ...ревнования. В этот день де... ...гация колхоза «Путь к ...ммунизму» побывала на ше... ...ти животноводческих фермах. А на другой день они при... ...мали у себя руководителей ...работников животноводства ...лхоза «Вперед». По итогам ...аимопроверки было решено ...звать совместное совеща... ...е работников животноводст... ...а. И вот в Городковском ...лубе идет дружеский и от... ...ровенный разговор о выпол... ...нии социалистических обя... ...тельств, об итогах взаимо... ...оверки.

Выступившие на совеща... ...и председатели колхозов ...в. Юткин П. А. и тов. Зай... ...в А. Ф. рассказали о вы... ...лнении социалистических ...язательств работниками жи... ...тноводства за 10 месяцев ...обменялись мнениями по ...огам взаимопроверки состоя... ...я и готовности животно... ...ческих помещений к зиме.

Затем о результатах взаимо... ...оверки поделилась своими ...печатлениями передовая до... ...ка баскаковской фермы кол... ...за «Путь к коммунизму» ...в. Петрова П. Она отмети... ...а, что на многих фермах кол... ...за «Вперед» работают опыт... ...е, знающие свое дело лю... ...и. Однако на многих скот... ...х дворах грязно, коровы чи... ...тятся редко, корм животным выдается без весу. Видимо здесь на фермы редко заглядывают и колхозные агитаторы, ибо ни на одной ферме не оборудованы Красные уголки, нет наглядной агитации, нет показателей работы каждой доярки и фермы. Это говорит за то, что в этом колхозе мало еще работают с кадрами животноводов.

Вот выступает доярка береговской фермы колхоза «Вперед» Люба Славина. Она говорит о том, как важно проводить такие взаимопроверки. Они многое переняли у своих соседей и уже сейчас начали оборудовать тоже Красные уголки, какие видели на баскаковской, святовской и др. фермах.

Люба работает и одновременно учится в 8 классе Застолбского УКП. Вот почему ее особенно волнует вопрос о подменных доярках.

Здесь же на совещании договорились решить вопрос о подменных доярках, об оборудовании Красных уголков, о строительстве пунктов искусственного осеменения.

На совещании выступил председатель исполкома райсовета Б. Д. Чунаев. Он дал анализ работы двух колхозов в деле производства продуктов животноводства, из которого видно, что колхоз «Вперед» пока топчется на месте, в то время как соревнующийся с ним колхоз «Путь к коммунизму», правда, медленно но уверенно набирает темпы, хотя оба имеют примерно одинаковые условия.

В колхозе «Путь к коммунизму» увеличилось поголовье коров. Надой молока на одну корову за 10 месяцев составил 1888 литров, или на 197 литров больше, чем за этот же период прошлого года. Здесь ведется систематическая работа по замене старых коров более молодыми и высокопродуктивными, путем закупа их у населения. Производство мяса на 100 га составляет 17,6 цнт.

В сельхозартели «Вперед» наоборот: сократилось поголовье коров на 17 голов, надои молока на одну корову снизились на 23 литра, мяса произведено на 100 га 14,7 цнт.

Все это говорит за то, что в этом колхозе ослабили руководство такой важнейшей отраслью сельского хозяйства и, главное, не ведется кропотливой работы с кадрами животноводства. В этом отношении есть чему поучиться у колхоза «Путь к коммунизму».

Несомненно, что такие взаимопроверки, совместные совещания помогут устранить имеющиеся недостатки в деле производства продуктов животноводства и будут способствовать дальнейшему углублению и расширению социалистического соревнования.

М. Александрова.

Знатная рязанская доярка

Рязанская область.

27 лет работает на ферме колхоза „Фундамент социализма" села Юшты Шиловского района прославленная доярка Прасковья Николаевна Коврова, добиваясь замечательных результатов.

В прошлом году она надоила по 8.749 килограммов молока от каждой коровы, а за 9 месяцев этого года—по 6.832 килограмма. За выдающиеся трудовые достижения П. Н. Коврова дважды удостоена звания Героя Социалистического Труда. Свой опыт она передает молодым животноводам.

На снимке: П. Н. Коврова (вторая справа) беседует с доярками своего колхоза.

Примерный комсомолец

Много хороших отзывов в колхозе имени Ленина Заклинского сельсовета можно слышать о молодом колхознике Анатолии Воронцове. Добрую славу о себе он заслужил безупречным трудом в артели.

Он не только хороший работник в колхозе, но и заботливый сын в семье. Большую помощь в хозяйстве Анатолий оказывает своей матери.

В свободное от работы время Анатолий читает книги, журналы, газеты, активно участвует в художественной самодеятельности клубного коллектива.

М. Третьякова,
зам. секретаря комсомольской организации колхоза имени Ленина Заклинского сельсовета.

Специалист во главе фермы

Место специалиста сельского хозяйства быть на передовой линии борьбы за увеличение производства сельхозпродукции.

Правильно поступила зоотехник колхоза имени Калинина Дневского сельсовета секретарь колхозной комсомольской организации Раиса Чернышева, изъявив желание пойти работать заведующей животноводческой фермой крупного рогатого скота.

В. Панин,
секретарь партбюро колхоза имени Калинина Дневского сельсовета.

КОЛХОЗНЫЕ НОВОСТРОЙКИ

С каждым годом все больше новостроек возникает в нашем колхозе. Сейчас завершается строительство мастерской по ремонту сельхозтехники и автотранспорта. Большую помощь нам оказывают шефы-рабочие комбината искусственного волокна гор. Калинина под руководством главного механика А. В. Фомина. Мастерская будет оснащена токарным, сверлильным станками и другим оборудованием.

В селе Застолбье начато строительство нового кирпичного здания восьмилетней школы. Она рассчитана на 280 человек. При школе будут оборудованы светлые классные комнаты, ряд кабинетов и учебная мастерская.

А. Зайцев,
председатель к-за „Вперед".

Сборщик молока Иван Шапкин

Одним из лучших сборщиков молока в сельхозартели «Память Сталина» является семидесятилетний колхозник Иван Шапкин. Он честно и добросовестно относится к своим обязанностям. В текущем году в васильевской бригаде тов. Шапкин закупил от колхозников 17 тонн молока—это 550 литров от коровы. Более 800 литров молока продали государству А. Глемин, А. Саперова, А. Чуппин и другие.

Несмотря на свой преклонный возраст И. Шапкин и сейчас продолжает трудиться в колхозе.

А. Назаров,
председатель Алешинского сельсовета.

Наш опыт свободно-выгульного содержания овец

Зимовка скота доставляет много хлопот животноводам и руководителям колхозов. Ведь кроме корма нужны хорошие животноводческие помещения. А их то и не хватает для размещения всех видов скота, в том числе для овец. Выход из такого положения есть. Это—применение крупногруппового свободно-выгульного содержания овец.

Этот метод содержания животных снижает затраты колхозов на капитальное строительство овчарников, а также высвобождает рабочую силу.

Мне хочется рассказать о нашем опыте свободно-выгульного содержания овец.

При бесстойловом содержании мы придерживаемся определенных правил.

Овец приучаем к нахождению на улице постепенно, с самой осени. В кормушки кладем корм. Находясь весь день на свежем воздухе, животные быстро привыкают к холодной погоде.

В прошлом году кормовой рацион в нашем колхозе был беден. Нынче с кормами тоже неважно. Но мы будем применять веточный корм.

Важно экономно и разумно расходовать сено. Его мы скармливаем так: осоковое, повалившееся сено, скармливаем в морозную погоду. При чем дачу корма в такие дни увеличиваем. В теплую погоду даем сено лучшего качества, зато рацион уменьшаем.

Овец, за которыми я ухаживаю, у нас немало. Сейчас, например, у нас на овцеферме около 300 животных. Но стадо непрерывно пополняется. Чтобы сохранить всех новорожденных ягнят, надо проявлять о них большую заботу.

Овцы, обычно, почти весь день находятся на улице. Но в дождь, сильный мороз они загоняются в овчарник. На ночь животные тоже остаются в помещении. Каждое утро, придя в овчарник, я осматриваю есть ли новорожденные ягнята. Заметив матку с двойней, перевожу ее в отдельную клетку. Убедившись, что матка хорошо принимает ягнят, дня через три-четыре перевожу ее в общее стойло. Здесь они содержатся месяц-полтора. С установлением теплой погоды овцематок с ягнятами перевожу в общее стадо.

Группы в стойлах комплектуем с единицами—по 10-15 маток, а с двойнями—вдвое меньше.

Применяя в прошлом году бесстойловое содержание овец, мы имели неплохие результаты. От 100 овцематок было получено 143 ягненка. Шерсти от овец настригли значительно больше, чем в предыдущем году. Кроме того был ликвидирован бич овцеводства—простудные и копытные заболевания животных.

Советую работникам овцеводческих ферм смелее внедрять крупногрупповое свободно-выгульное содержание овец. Только к этому делу надо подходить умело с тем, чтобы не допустить падежа молодняка.

А. Лучшев.
Колхоз „40 лет Октября".

Коротко

Правление колхоза «Память Сталина» приобрело электростанцию стоимостью 16 тысяч рублей. С вводом ее в действие будет электрифицированы деревни Перегородка, Алешино и Заручье, а также некоторые производственные объекты.

П. Стефановский.

Сегодня—40 лет со дня завершения разгрома войск Врангеля

Даешь ВРАНГЕЛЯ!

...Западный ветер выгнал воды мелкого Сиваша в Азовское море. Поздно вечером 7 ноября, в день третьей годовщины Великой Октябрьской социалистической революции, красная штурмовая колонна вступила на обнажившееся дно залива. Кругом рвутся снаряды. К утру ветер переменил направление. Теперь он гонит воду к переправе. Деревенеет на холоде одежда, ноги проваливаются в жидкое месиво. Но бойцы передовых отрядов уже дерутся на том берегу, выходят в тыл противника. «Преодолевая проволочные заграждения, срываясь с высокого вала в глубокий ров, бросались на штурм красные герои,—вспоминает участник этих боев А. Полуянов.—Одни падали, сраженные пулями, другие становились на их место и шли вперед и только вперед...»

«Даешь Врангеля!», «Даешь Крым!»—эти призывы выражали настроение и волю всех бойцов Южного фронта. 9 ноября пал Перекоп, затем вторая линия укрепления врага—Юшуньские позиции. Красные войска прорвались в глубь Крыма. Врангель с остатками своей армии бежал в Константинополь. Над Крымом взвилось красное знамя республики Советов.

Н. Куманова.
(Центральный музей Советской Армии).

Нам пишут

Надо пересмотреть

С каждым годом, даже месяцем можно видеть большие изменения. Растут новые дома, строятся новые фабрики, заводы, улучшаются дороги. Наш человек--богатырь создает все это своими руками.

Каждому прохожему в Рамешках бросается в глаза в самом центре небольшое темно-красное здание. Принадлежит оно конторе коммунального хозяйства. Работают там люди по обслуживанию населения. Изо дня в день стригут и бреют своих пациентов. Но работают они там, как бы отгородившись от всего, они не замечают времени, движения.

Войдя внутрь этого помещения, вы увидите как и везде прейскурант или расписание, что следует платить за каждый вид выполненной работы. На первый взгляд в этом листке под стеклом ничего особенного нет. Но это только на первый взгляд. Всмотритесь внимательней и вы увидите: стрижка под бокс—3 рубля, полубокс— 3 руб, полька—3 рубля. И так тройка здесь взяла верх.

Мы спрашиваем у мастеров, неужели вы затрачиваете одинаковое количество труда и времени на все фасонные стрижки?

—Отвечают: нет.

—Так почему же берете одинаково?

—А мы по прейскуранту.

—А когда он составлен?

После некоторого раздумья и вспоминаний говорят, что-то около 10 или 15 лет назад.

Да, здорово отстали мастера бороды и бокса. Не говоря уже о том, что в парикмахерских Калинина за ту же работу, причем качественно выполненную лучше, клиент платит в 2 раза меньше.

Настало время пересмотреть и плату за освежение лица одеколоном. В настоящее время взимается один рубль. Иными словами: парикмахерская продает флакон одеколона стоимостью в 5—7 рублей за 25—30 рублей. Не слишком ли великий процент прибыли тов. Кашев?

Конторе коммунальных предприятий тов. Кашеву М. П. настала пора заняться разработкой таких цен, которые отвечали бы духу времени.

С. Родионов.
с. Рамешки.

По следам наших выступлений

„Помогите распутать узел"

Под таким заголовком в нашей газете за 28 октября было опубликовано письмо А. Козырева, в котором говорилось о том, что граждане деревень Рамень, Шарапово, Косковская горка не могут получить деньги за проданное молоко.

Секретарь парторганизации колхоза «Смена» т. Дворецкий сообщил редакции, что деньги бухгалтерией колхоза «Смена» 1 ноября этого года выданы мастеру гоголихинского молзавода тов. Рюминой для полного расчета с молокосдатчиками за август месяц. За сентябрь же они рассчитаны полностью.

В клубе все должно РАДОВАТЬ

Неотъемлемой частью работы любого Дома культуры является методическая, практическая помощь сельским клубам. Такую задачу выполняет наш Дом культуры, оказывая помощь Ведновскому сельскому клубу в развитии художественной самодеятельности.

Клуб—это центр культурно-массовой работы. Разумеется, что в нем надо поддерживать чистоту и уют. Зрителей все должно радовать.

Но этой элементарной культуры как раз и не хватает в Ведновском клубе. Здесь всегда грязно и холодно. Клуб к зиме не подготовлен. Двери насквозь светятся. Уборщица Бабаева работает для провождения времени. Уборку помещения производит только к вечеру, когда собираются зрители. Условий для занятий участникам художественной самодеятельности не создано. Да и как может быть чисто в клубе, если пол подметают дети 8—10 лет.

Председатель Ведновского сельского Совета тов. Белов смирился с этим.

Дальше так продолжаться не может. В Ведновском клубе надо навести образцовый порядок.

П. Лещенко,
инструктор-массовик Кушалинского Дома культуры.

Без учета запросов

На территории Заклинского сельского Совета работает несколько продовольственных магазинов. Но жителей удивляет то, почему все торговые точки отдыхают в один день—во вторник. За товарами первой необходимости население вынуждено ходить в другой район.

Нельзя ли сделать так, чтобы во вторник центральный продовольственный магазин работал, а продавцы других магазинов отдыхали, или же наоборот.

Мне кажется, что от такого распорядка работы магазинов убытка для Заклинского сельпо не будет, население же получит больше удобств.

А. Лучшев.

У наших друзей

Китайская Народная Республика. Около 400 передовых рабочих и специалистов харбинских предприятий направились в уезд Мулань для того, чтобы оказать труженикам сельского хозяйства помощь в ремонте машин и инвентаря и внедрения новой техники. Приехавшие помогли подготовить кадры механизаторов из местных жителей.

На снимке: инженер паровозо-вагоностроительного завода Су Гуан-мин помогает ремонтировать плуг.

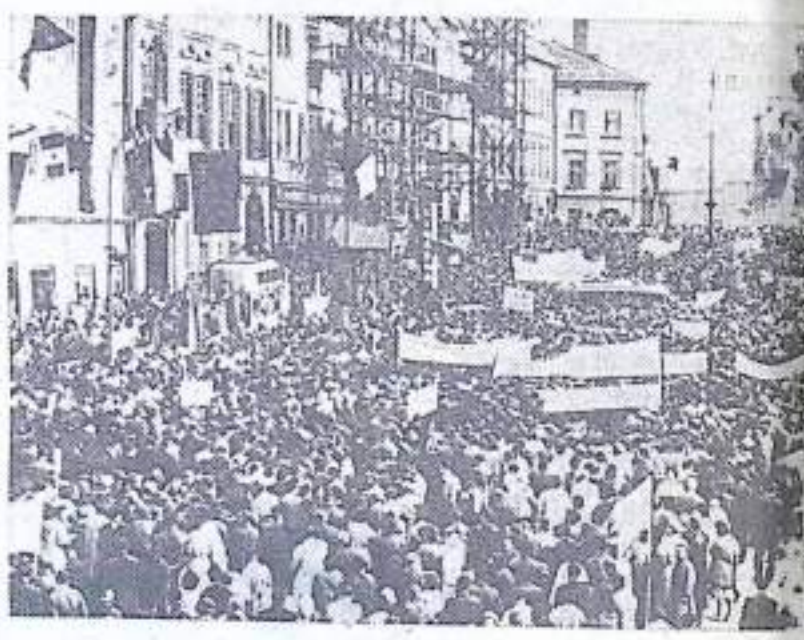

Чехословацкая Социалистическая Республика. В городе Хеб состоялся многотысячный митинг трудящихся. Присутствующие выразили протест против продолжающейся в Западной Германии политики милитаризации.

На снимке: общий вид митинга.

Интересный концерт

На днях работниками Пальцевской вспомогательной школы—интернат поставлен концерт для колхозников д. Пальцево. Перед концертом учитель этой школы тов. Журавлев А. С. выступил с содержательным докладом о 43-й годовщине Великого Октября.

Программа концерта была разнообразная: пьесы, сольное пение, пляски, декламация и т. д.

Колхозники благодарили работников школы за подготовку и проведение концерта и просили чаще практиковать их, чтобы досуг сельских тружеников проводился культурно и интересно.

М. Андреева.

Лотерея 1961 года

В связи с пожеланиями трудящихся Совет Министров РСФСР решил провести денежно-вещевую лотерею в 1961 году на общую сумму 72 миллиона рублей. Продажа билетов начнется с первого января. Стоимость одного билета 30 копеек. Общая сумма выигрышей—36 миллионов рублей.

Как и предыдущая, новая лотерея подразделяется на четыре выпуска. Первый тираж состоится в Москве 22 марта, второй—в Новосибирске 22 июня, третий—в Ростове-на-Дону 22 сентября и четвертый—в Уфе 7 декабря.

В новой лотерее значительно сокращен розыгрыш дорогостоящих вещей, поэтому выигрышей будет больше.

Будут разыгрываться автомобили «Москвич», мотовелосипеды, пылесосы, наручные часы, туристические палатки, охотничьи ружья, ковровые дорожки и много других вещей.

Редактор И. Ф. КОЛГАНОВ.

Продается дойная корова пяти телят. Обращаться: д. Большая Горка, Устюговского сельсовета, к Никитину Ф. Н.

Продаются дом и дрань. Обращаться: д. Лапрово, к Евдокимову И. М.

Продается дом 8,5х8,5. Обращаться: дер. Хромцово, к Белову Н. А.

АДРЕС РЕДАКЦИИ: с. Рамешки, Комсомольская ул. дом № 20. Телефоны: редактора и секретаря № 48, заместителя редактора и директора типографии № 96, заведующие отделами сельского хозяйства, писем и массовой работы № 108.
Заказ 2763. Рамешковская типография Тираж 4500